

Carta dei servizi

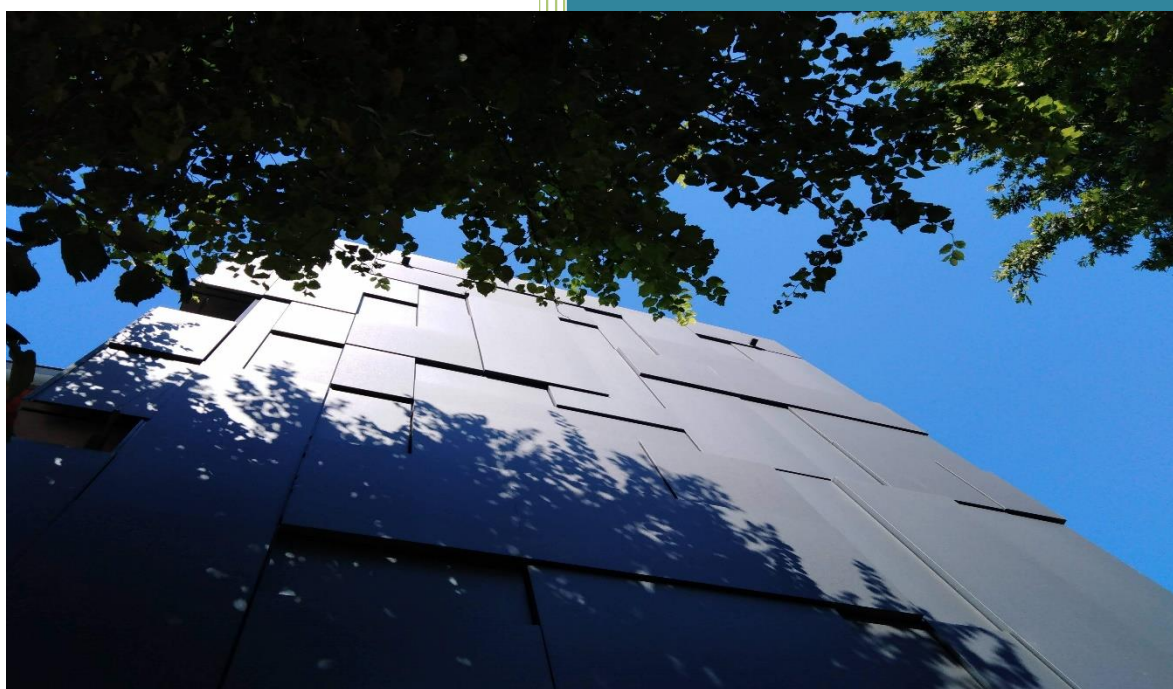

Appartamento Koinè

*Servizio residenziale per
accoglienza
personalizzata*

Sommario

INFORMAZIONI GENERALI SULLA STRUTTURA.....	2
DESTINATARI DELL'INTERVENTO	2
MODALITA' DI INGRESSO E DIMISSIONE	2
DESCRIZIONE DELL'ORGANIZZAZIONE DEL PERSONALE.....	2
MANDATO DEL PROGETTO.....	3
OBIETTIVI DEL PROGETTO	3
METODOLOGIA.....	3
LE STRATEGIE UTILIZZATE.....	3
PROMOZIONE DELL'AUTONOMIA E DELL'ADEGUATEZZA DEL GENITORE	4
NELL'ACCUDIMENTO E NELLA CRESCITA DEL FIGLIO	4
RELAZIONI DELLA FAMIGLIA CON LA RETE FORMALE ISTITUZIONALE	4
RELAZIONI DELLA FAMIGLIA CON LA RETE SOCIALE INFORMALE	4

INFORMAZIONI GENERALI SULLA STRUTTURA

L'appartamento Koinè, affiancato alla Comunità Integrata Eureka, in via Massarenti 222 a Bologna (koine@gruppoceis.org) nasce con l'obiettivo di **offrire risposte individualizzate e qualificate** per diversi tipi di utenza in situazioni di fragilità.

La struttura, situata al secondo piano di uno stabile di proprietà della Fondazione CEIS, dispone di 6 posti letto ed è dotato di cucina attrezzata. Sono presenti 3 camere da letto doppie e 3 servizi igienici oltre la stanza dedicata al personale educativo.

DESTINATARI DELL'INTERVENTO

Koinè accoglie nuclei famigliari con minori, anche monoparentali, per ragioni di protezione del minore e di sostegno nello sviluppo delle capacità genitoriali con particolare attenzione all'osservazione e valutazione delle stesse. Può altresì accogliere neo maggiorenni accolti precedentemente in comunità minori, in situazioni di semi autonomia, per completare il progetto di cura e autonomia.

MODALITA' DI INGRESSO E DIMISSIONE

L'inserimento è proposto dai Servizi competenti al Coordinatore di Area, tramite una relazione informativa del caso.

L'ammissione avviene dopo l'accettazione della proposta individualizzata costruita in base alle peculiari caratteristiche degli utenti.

La richiesta viene valutata dal Coordinatore in accordo con l'equipe educativa e, in caso di accettazione della proposta, vengono definiti insieme al servizio i tempi e i modi dell'inserimento. La copertura educativa, di alta o media intensità, con obiettivi e tempi di accoglienza nella struttura è definita insieme al servizio inviante in base alle peculiarità del caso.

Le dimissioni avvengono, di norma, al termine del progetto concordato con i referenti dei Servizi invianti qualora si valutino raggiunte le condizioni per un reinserimento sociale o per una diversa prevista collocazione.

DESCRIZIONE DELL'ORGANIZZAZIONE DEL PERSONALE

L'equipe educativa è organizzata in base alle peculiarità di ogni progetto e alla copertura educativa richiesta: da un minimo di 15 ore settimanali a una copertura H24.

Il responsabile di struttura è garante della funzionalità, dell'efficienza della struttura e della capacità di risposta adeguata alle esigenze che insorgono. Ha uno sguardo d'insieme dell'intero progetto, cura le relazioni con i servizi del territorio e all'interno dell'equipe. Promuove ed elabora i progetti educativi

personalizzati in base agli obiettivi pattuiti. Coordina gli educatori distribuendo compiti e incarichi specifici, stimolando l'elaborazione continua delle informazioni e delle esperienze verso uno sviluppo del servizio offerto.

Gli educatori adempiono ai requisiti richiesti dalla normativa regionale sia in termini di qualifica e formazione sia di idonee qualità morali. Hanno il compito preminente di sostenere i genitori nella lettura della propria situazione familiare e nell'elaborazione del proprio progetto di vita.

MANDATO DEL PROGETTO

L'appartamento propone risposte mirate a situazioni di disagio, in stretto raccordo con i Servizi sociali, la Magistratura ordinaria e minorile, gli organi di Polizia giudiziaria e le Aziende sanitarie del territorio.

Koinè offre nuove opportunità di crescita per i minori (di qualsiasi età) assieme al contesto familiare, grazie a un ambiente emotivamente stabile capace di facilitare la costruzione di legami significativi. Gli interventi altamente personalizzati rispondono a specifiche esigenze individuali e familiari.

OBIETTIVI DEL PROGETTO

L'obiettivo primario è quello di assicurare la tutela dei minori presenti con i propri genitori, investendo, a tale scopo, soprattutto sul sostegno delle competenze genitoriali, sulla facilitazione ad acquisire capacità di proiettarsi nella realtà sociale, utili anche per la ricerca dell'autonomia lavorativa.

METODOLOGIA

La metodologia che guida gli interventi risente dell'influenza di diverse teorie, di ambito psicologico e pedagogico, che contribuiscono a generare un modello che integra l'impostazione sistemico-relazionale e cognitivo-comportamentale. L'accoglienza prevede la pianificazione di un progetto che individui le aree di funzionamento maggiormente significative di ogni utente.

Non sempre le capacità genitoriali si muovono verso una dimensione adattativa con la possibilità di esprimere una funzione sufficientemente buona in cui i fattori protettivi riescono a contrastare i fattori di rischio dovuti a stress e difficoltà dei genitori. In tal senso il progetto si configura come un'opportunità per lo sviluppo di modalità adattive di comportamento in periodi di tempo medio lunghi. In quest'ottica il minore non viene allontanato dai genitori ma l'intero nucleo viene accolto, quindi sostenuto e potenziato, attraverso interventi mirati, facendo leva sia sulle risorse personali sia sulla rete che il contesto offre.

LE STRATEGIE UTILIZZATE

Per quanto riguarda le strategie si terranno in considerazione alcuni momenti chiave nella giornata del bambino e del nucleo i quali pur essendo occasioni distinte propongono opportunità di conoscenze che si

implicano e si integrano: la gestione del tempo e del danaro, l'organizzazione degli spazi, il momento del bagno, come il momento del pasto, del riordino dei giochi o dei vestiti, della pulizia personale; altri momenti che possono sembrare marginali e poco significativi come quello del risveglio e della messa a letto.

Oltre all'accudimento del minore, i genitori devono provvedere alla pulizia degli ambienti e dei propri oggetti, alla cura della casa, alla spesa e alla preparazione dei pasti.

L'osservazione e la relazione delle capacità genitoriali saranno completate ed integrate dalla valutazione del funzionamento psicologico e relazionale dei genitori e del funzionamento familiare.

Le linee d'azione sono volte a facilitare la formazione e la consolidazione di un'identità genitoriale considerando ruoli e bisogni attraverso pratiche che favoriscano l'attaccamento alla madre e al padre.

Oltre alla valutazione, gli interventi educativi sono rivolti alla protezione e cura della genitorialità nelle seguenti aree:

PROMOZIONE DELL'AUTONOMIA E DELL'ADEGUATEZZA DEL GENITORE NELL'ACCUDIMENTO E NELLA CRESCITA DEL FIGLIO

- 1 – Capacità di riconoscere i bisogni del figlio
- 2 – Capacità di soddisfare i bisogni del figlio
- 3 – Capacità di costruire una relazione affettiva adeguata con il figlio
- 4 – Capacità di fornire stimoli adeguati allo sviluppo del figlio e creare interessi
- 5 – Capacità di fornire regole e contenimento adeguati
- 6 – Capacità di promuovere l'autonomia del figlio

RELAZIONI DELLA FAMIGLIA CON LA RETE FORMALE ISTITUZIONALE

- 1 – Capacità di collaborare con i servizi e le figure educative
- 2 – Capacità di utilizzo dei servizi socio-sanitari come opportunità a favore del figlio
- 3 – Capacità della famiglia di utilizzo della scuola a favore del figlio

RELAZIONI DELLA FAMIGLIA CON LA RETE SOCIALE INFORMALE

- 1 – Frequenza contatti con la famiglia allargata
- 2 – Qualità dei rapporti con la famiglia allargata
- 3 – Relazioni della famiglia con il vicinato
- 4 – Qualità dei rapporti con il vicinato
- 5 – Relazioni della famiglia con gli amici
- 6 – Qualità delle relazioni con la rete amicale

Il costo giornaliero complessivo per i servizi offerti varia al variare delle ore di educative richieste.

Sono inclusi i costi dell'alloggio ma non del vitto che rimane a carico del nucleo.



Progetto Koinè

Coordinatore

dott.ssa Martina Bottazzi

tel. 3925700914

email: m.bottazzi@gruppoceis.org



CONSORZIO GRUPPO CEIS

Viale Antonio Gramsci 10 – 41122 Modena

Tel. 059/315331 – Fax. 059/315353

www.gruppoceis.it

PRESIDENTE

Padre Giovanni Mengoli

VICE PRESIDENTE

Dott. Roberto Berselli

DIRETTORE GENERALE

Dott. Luca Cavalieri